

# BEBOERHÅNDBOG

Arkaderne i tingbjerg

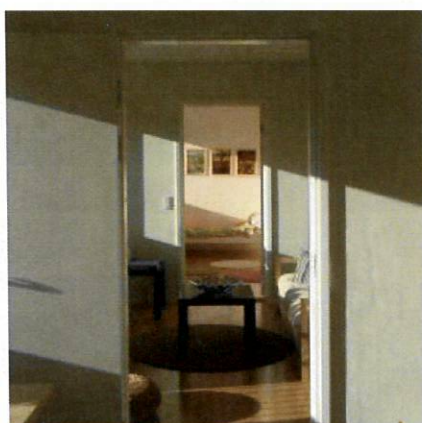

SAB TINGBJERG  
WITRAZARKITEKTER

## INDHOLDSFORTEGNELSE

1. **Velkommen til Arkaderne**
2. **Vinduer og altandøre**
  - Vinduer
  - Altandør
  - Værn ved altandør
3. **Hoveddør og indvendige døre**
  - Hoveddør
  - Indvendige hængslede døre
  - Skydedør
  - Badeværelsesdør
4. **Køkken**
  - Elementer
  - Laminatbordplade
  - Skifferbordplade
  - Fliser
  - Emhætte
  - Komfur
  - Tilslutning af opvaskemaskine
  - Køleskab
  - Belysning
  - Vask og vandhane
5. **Overflader**
  - Vægge
  - Løfter
  - Træværk
  - Trægulve
  - Dørtrin
  - Flisegulv i entre
  - Måtte i entre
6. **Badeværelse**
  - Vægfliser
  - Gulvklinker
  - Sanitet
  - Vandhaner
  - Knager m.m.
  - Stang til badeforhæng
  - Tilslutning af vaskemaskine og tørretumbler
  - Ventilator
7. **Varme og ventilation**
  - Radiatorer
  - Gulvvarme
  - Udluftning i boligen
8. **El-installationer**
  - HPFI-relæ
  - Dørtelefon
  - Alarm
  - Tingbjergnet

# Velkommen til Arkaderne!

## Tillykke med din nye bolig.

For at din nye bolig vedbliver at være rar og sund at være i, skal den passes rigtigt.

Derfor har vi udarbejdet denne beboerhåndbog, hvori du kan få svar på, hvordan du bruger, rengør og vedligeholder lejligheden og dens inventar.

Der henvises i øvrigt til det udleverede vedligeholdelsesreglement.

Hvis du har brug for yderligere information – eller har spørgsmål til indholdet – er du altid velkommen til at kontakte ejendomskontoret.

Vi håber, at du vil trives i din nye bolig i Arkaderne.

Med venlig hilsen

**SAB Tingbjerg**  
**WITRAZ arkitekter**

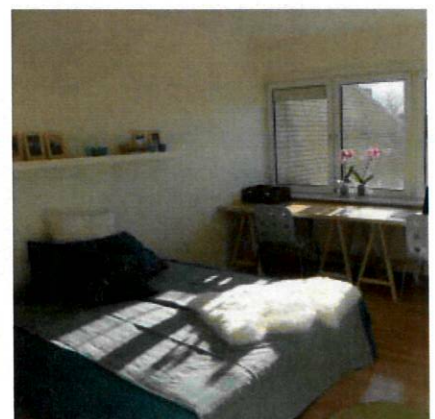
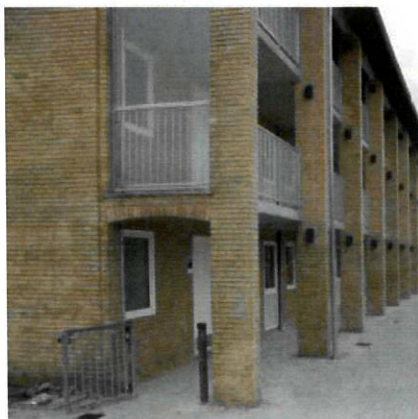

## Vinduer og altandør

- Vinduer
- Altandør
- Værn ved altandør / trappe til terræn



## Vinduer

<b>Materialer</b>	Vinduerne er af fabrikat CombiFrame fra IdealCombi. Vinduerne er fremstillet i træ med en udvendig aluminiumskappe. Der er både faste og oplukkelige vinduer, de oplukkelige kan både kippes ind foroven og åbnes helt.
<b>Betjening</b>	Vinduerne er forsynet med et lukkebeslag, således at de både kan vippe og dreje. Når grebet er i vandret position vippes vinduet indad, i lodret opad position åbnes vinduet. I lukket stilling skal håndtaget vende nedad.  Vær opmærksom på, at vinduet ikke kan fastholdes i åben sidehængt position i blæsevejr.  Det er ikke tilladt at montere kroge, termometer eller lignende i den udvendige alu-kappe.
<b>Rengøring</b>	Se vinduer og altandør generelt.
<b>Vedligehold</b>	Se vinduer og altandør generelt.



## Altandør

<b>Materialer</b>	Altandøren er af fabrikat CombiFrame fra IdealCombi. Døren er sidehængt indadgående.  Døren er forsynet med en stormkrog, så den kan sættes på klem. ledes at døren kan både vippe og dreje.
<b>Betjening</b>	Når grebet er i lodret position kan døren åbnes. I lukket stilling skal håndtaget vende nedad.  Vær opmærksom på, at døren ikke kan fastholdes i åben sidehængt position i blæsevejr uden brug af stormkrog.  Det er ikke tilladt at montere kroge, termometer eller lignende i den udvendige alu-kappe.
<b>Rengøring</b>	Se vinduer og altandør generelt.
<b>Vedligehold</b>	Se vinduer og altandør generelt.



## Vinduer og altandør – generelt Indvendigt vedligehold

- Træværk** Elementerne har efter vacuumimpregneringen fået en industriel overfladebehandling med vandbaseret træbeskyttelse med akrylbindemiddel.
- Såfremt indvendig vedligeholdelse af vinduer er påkrævet, skal du kontakte ejendomskontoret.
- Skulle der opstå skader eller ridser i overfladen, skal du kontakte ejendomskontoret.
- Smøring og justering** Smøring og justering:  
Hvis vinduerne eller døren ikke kan lukke korrekt eller på anden måde ikke fungerer optimalt, skal du henvende dig på ejendomskontoret.  
Al øvrig vedligeholdelse foretages også af ejendomskontoret.
- Rengøring** Indvendig rengøring udføres ved aftørring. Almindeligt snavs fjernes med almindeligt rengøringsmiddel. Rengøringen foretages med en hårdt opvredet klud.
- Ramme- og karmflader samt fals skal holdes fri for snavs for at vinduer og døre fungerer optimalt. Derfor foretages ind i mellem, dog minimum en gang om året, rengøring med en blød børste og en fugtig klud med almindeligt rengøringsmiddel.
- Friskluft-ventil** Alle vinduer har en friskluftventil i sidekarmen, som **altid** bør stå i åben stilling – kan eventuelt lukkes i stærk blæst.
- Tætningslister** Alle elementer er forsynet med vejrbestandige tætningslister.
- Tætningslisterne må aldrig overmales eller stryges med træbeskyttelse/olie. Tætningslisterne må ikke rengøres med opløsningsmidler som acetone, terpentiner, benzin, fortynder og lignende.
- Visse typer plastmaling kan i tør tilstand klæbe fast til tætningslisterne, hvorimod alkyd-, akrylmaling og ren alkydoliemaling normalt ikke giver problemer. De fleste klæbeproblemer kan i øvrigt afhjælpes ved at påføre silikone på tætningslisten og anslagsfladen. Silikone kan fås på spray eller i stick. Tætningslisterne holdes rene og frie for snavs ved eksempelvis at aftørre dem en gang om året med en fugtig klud.
- Hvis tætningslisterne er beskadiget eller bør udskiftes, skal du kontakte ejendomskontoret.

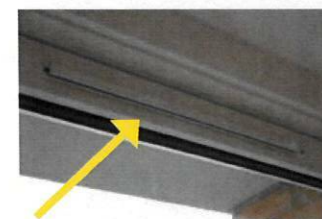
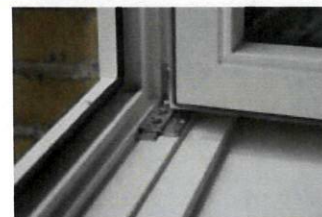

Friskluftventil - skal altid stå åben for at sikre det bedst mulige indeklima i din bolig.



Tætningslister

## Vinduer og altandør – generelt FORTSAT

### Indvendigt vedligehold

#### Harpiks-knopper

Træ er et levende materiale. Derfor vil der selv med den bedste overfladebehandling danne sig harpiksknopper på træet. Disse harpiksknopper trænger igennem malingen som små dråber, der kan fjernes ved afvaskning med en klud påført rigeligt sprit. Ved for hyppig afvaskning fjernes malingen.

Endvidere vil knastgennemslag kunne forekomme. Dvs. at knaster i træet vil kunne anes igennem malingen.

#### Vindues-pudsning

Nye termoruder vil i begyndelsen altid have en tynd fedthinde på overfladen. Denne hinde stammer fra selve produktionen og vil langsomt forsvinde, efterhånden som glasset pudses.

Den normale vinduespudsning udføres nemmest med klud eller børste og gummiskraber. Vask af med lunkent vand tilsat almindeligt rengøringsmiddel eller spray med vinduespudsemiddel og træk af med en gummiskraber. Kanter og de nederste flader aftørres med vaskeskind eller en tør klud.

Evt. belægning af mug og overfladeskimmel på glasbånd, forårsaget af for lidt udluftning, skal straks fjernes med fortyndet Klorin eller Rodalon til indendørs brug.

#### Termoruder

Termoruder er energibesparende isoleringsruder. Glasset er udført med en belægning i hulrummet, som bevirker, at rumvarmen bliver reflekteret tilbage i rummet samtidig med at det lader varmen fra solens stråler slippe uhindret igennem. Herved reduceres varmeforbruget.

Denne type glas har et blåligt skær og kan have regnbuefarvede striber, hvis man kigger skråt igennem vinduet.

Der er 5 års garanti mod punktering. En termorude er punkteret, når der er dug eller kondens imellem de 2 lag glas.

Af hensyn til risiko for temperaturbestemte brud/revner i ruderne, er der nogle vigtige forholdsregler, som du skal være opmærksom på:

Der må ikke klæbes klistermærker, streamers eller lignende på glasset.

På grund af rudernes høje isoleringsværdi kan der ved specielle vejrforhold forekomme kondens (dug) på den udvendige side af ruderne. Dette sker normalt kun nogle enkelte morgener/formiddage i løbet af et år og mest i efterårsperioden.



## Vinduer og altandør – generelt

### Udvendigt vedligehold

#### Udvendigt vedligehold

Udvendigt er vindueselementerne opbygget af aluminiumsprofiler. De har en overflade af polyester pulverlak, der gør, at vedligeholdelsen er reduceret til et minimum.

Du må på ingen måde fastskrue termometer og lignende i aluminiummet. Hvis dette sker, skal du ved fraflytning betale for et helt nyt aluminiumsprofil.

#### Rengøring

Udvendig rengøring anbefales hvert 1/2 år. Almindeligt snavs fjernes med almindeligt neutralt rengøringsmiddel. Rengøringsmiddel med slibeeffekt (fx skurepulver) eller opløsningsmidler, benzin, fortynder og lignende må ikke benyttes.

#### Malerbehandling

Rengøringen foretages med en blød børste eller klud og vand tilsat rengøringsmidlet. Hård børstning eller skrubning vil kunne give ridser og må derfor undgås.

Du må ikke selv male på aluminiummet. Skulle der opstå skader eller ridser i overfladen, skal du kontakte ejendomskontoret.

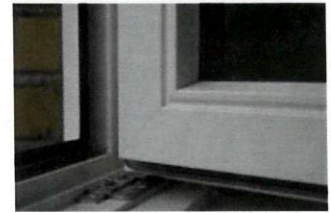

## Trappe til have / værn ved fransk altandør

#### Materialer

Stueetagen:  
Galvaniserede trapper til haven.

1. og 2. sal:  
Galvaniserede rækværker ved franske altandøre.

#### Rengøring

Rengøring foretages med en blød børste og en fugtig klud med almindeligt rengøringsmiddel.

#### Vedligehold

Al vedligeholdelse foretages af ejendomskontoret.



# Hoveddør og indvendige døre

- Hoveddør
- Indvendige, hængslede døre
- Skydedør
- Badeværelsesdør

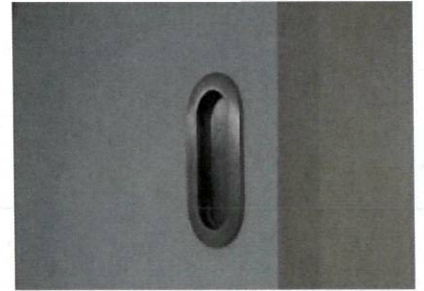

## Hoveddør

**Materialer** Døren er af mærket Swedoor-Jutlandia, døren er malet i hvid, RAL 9010 med syrehærdende lak i glans 20. Nederst er der monteret en sparkeplade i rustfrit stål.

**Betjening** Døren trækkes til, når nøglen skal drejes for at låse. Indvendig låses der med vrider. Der må aldrig klæbes klistermærker eller lignende på døren.

**Rengøring** *Se under generelt sidst i afsnittet.*

Rengøring af sparkepladen:

Rengøres med med almindeligt rengøringsmiddel.

Klorin og klorholdige produkter bør undgås.

Organiske opløsningsmidler som benzin, acetone, alkohol m.m. kan om nødvendigt anvendes, saltsyre må aldrig anvendes.

Får overfladen et brunligt skær af rust, dyppes en grydesvamp i vand, og overfladen skures til rusten er væk.

Tætningslister:

Rengøring af tætningslister foretages med almindeligt forekommende rengøringsmidler (ikke alkaliske), eksempelvis opvaskemiddel. Skyl efter med rent vand.

Der kan anvendes klude, blød børste eller svamp.

Brug ikke midler, som kan ridse eller opløse overfladen.

Undgå derfor opløsningsmidler, skurepulver, ståluld mv.

Brug aldrig petroleumbaserede produkter, da der er risiko for, at gummilisten krymper.

## Vedligehold

Smøring og justering:

Hvis døren ikke kan lukke korrekt eller på anden måde ikke fungerer optimalt, skal du henvende dig på ejendomskontoret.

Al øvrig vedligeholdelse foretages af ejendomskontoret.

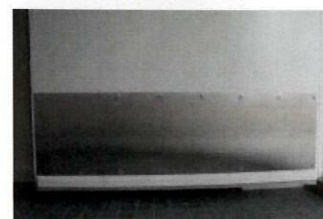
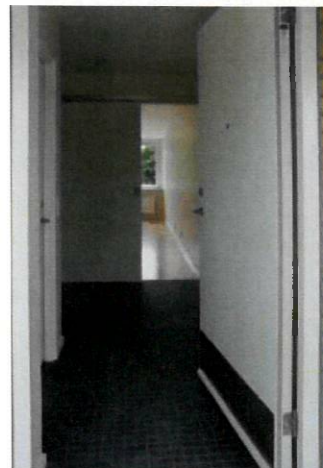

## Indvendige døre (hængslede)

**Materialer** Døren er af mærket Swedoor-Jutlandia, døren er malet i hvid, RAL 9010 med syrehærdende lak i glans 20.

**Rengøring** *Se under generelt sidst i afsnittet.*

Der må aldrig klæbes klistermærker eller lignende på døren.



## Skydedør

**Materialer** Døren er af mærket Swedoor-Jutlandia, døren er malet i hvid, RAL 9010 med syrehærdende lak i glans 20.

**Rengøring** *Se under generelt sidst i afsnittet.*

Der må aldrig klæbes klistermærker eller lignende på døren.

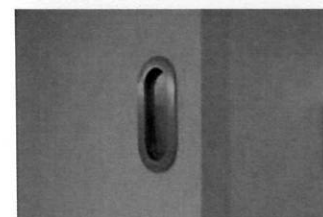

## Badeværelsesdør

**Materialer** Døren er af mærket Swedoor-Jutlandia, døren er beklædt med laminat i hvid, RAL 9010, på kanten er monteret en liste af aluminium.

**Rengøring** *Se under generelt sidst i afsnittet.*

Der må aldrig klæbes klistermærker eller lignende på døren.

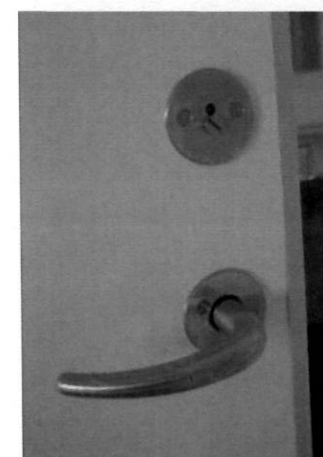

## Generelt:

### Rengøring af indvendige døre

Brug almindeligt forekommende rengøringsmidler (ikke alkaliske), eksempelvis opvaskemiddel. Skyl efter med rent vand.

Der kan anvendes klude, blød børste eller blød svamp - skuresvampe må ikke anvendes.

Brug ikke midler, som kan ridse eller opløse overfladen. Undgå derfor opløsningsmidler, skurepulver, ståluld mv. Kalkpletter kan fjernes med vand tilsat 10 % eddike eller eddikesyre.

Som almindelig vedligeholdelse kræves som regel kun rengøring, medmindre der er opstået skader eller døren har været udsat for unormal slitage.



# Køkken

- Elementer
- Laminatbordplade
- Skifferbordplade
- Fliser
- Emhætte
- Tilslutning af opvaskemaskine
- Belysning
- Vask og vandhane

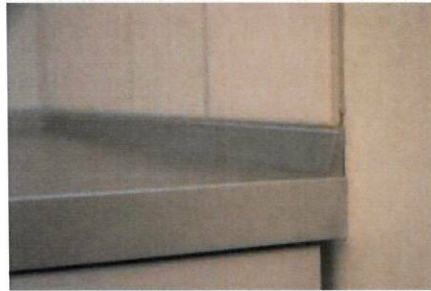
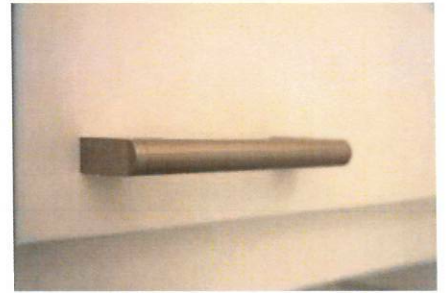
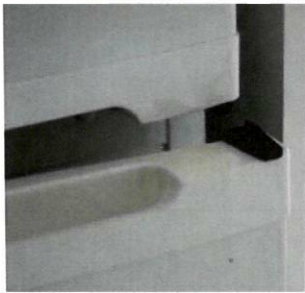

## Køkken

<b>Materialer</b>	Køkkenet er af fabrikat Individuel Køkken Design.
<b>Låger</b>	Låger i hvid melamin. Se vedlagte rengørings- og vedligeholdelsesvejledning under fronter.
<b>Greb</b>	HT Bendix nr. 315564, børstet stål.
<b>Elementer og hylder</b>	Elementer og hylder er i hvid melamin. Se vedlagte rengørings- og vedligeholdelsesvejledning under korpus.
<b>Bordplader</b>	Laminatbordplader med front og skureliste af aluminium samt sort skifferplade ved komfuret. Se vedlagte rengørings- og vedligeholdelsesvejledning under bordplader.
<b>Fliser</b>	Villeroy & Boch Unit two, mat hvid, 150x150 mm. Se vedlagte rengørings- og vedligeholdelsesvejledning.
<b>Emhætte</b>	Emhætten er af fabrikat Exhausto, type ESL 140AE. Se vedlagte betjenings- og vedligeholdelsesvejledning.
<b>Opvaske-maskine</b>	I de store lejligheder er der forberedt for montering af opvaskemaskine i skabet ved siden af vaskeskabet. Der er monteret vand, afløb og stikkontakt i vaskeskabet, og soklen er delt, så skab og sokkel kan fjernes.
<b>Belysning</b>	AO Luminestra. Lyskilde: lystofrør T5, Ø16.
<b>Vask</b>	Rustfri stålvaske med bagplade, 48x34 cm med stainer fra Panda.
<b>Rengøring Vask</b>	Tør over med en fugtig svamp eller karklud efter brugen. Du kan også bruge opvaskemiddel på kluden, hvis du skyller efter med vand. Tag et tørt viskestykke og "polér" efter, så bliver det skinnende blankt.  Undgå at arbejde med syre eller andre skrappe stoffer på vasken eller vaskebordet. Selv konserveringslage og væsker med salt eller sukker, der får lov at tørre ind, kan give misfarvninger, der er svære at fjerne.  Du kan godt bruge fibersvamp i vasken.

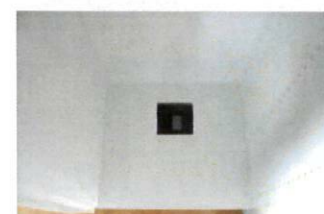
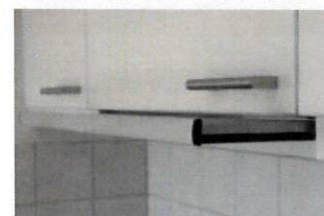
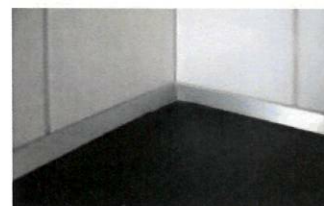

**Vandhane** Børma Geometry, A1 i krom.

**Rengøring  
vandhane**

Du rengør din vandhane ved at tørre den af med en blød ren klud efter brugen. Sæbevand eller et rengøringsmiddel kan bruges, men der må ikke bruges skuremidler. Snavs eller kalkaflejringer kan fjernes med eddike eller en svag opløsning af eddikesyre (10%). Lad det virke et kort stykke tid, og skyl det så af med masser af vand.

Sørg for, at din vandhane ikke kommer i kontakt med stærke syrer, især saltsyre eller andre midler, der indeholder klorholdige kemikalier.



# Overflader

- Vægge
- Lofter
- Træværk
- Trægulve
- Dørtrin
- Flisegulv i entre
- Måtte i entre

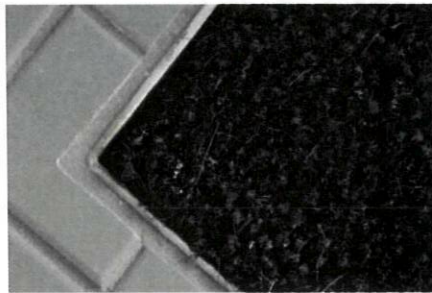

## Overflader

<b>Vægge</b>	Dyrups, plastvægmaling 10, farve Ral 9010.
<b>Lofter</b>	Dyrups, plastvægmaling 05, farve hvid.
<b>Træværk</b>	Sadolin, Blankett V40, acrylplastemaille, farve RAL 9010.

Vægge, lofter og træværk kan aftørres forsigtigt med en hårdt opvredet fugtig klud.

Se vedlagte rengørings- og vedligeholdelsesvejledning for malede overflader.

<b>Trægulve</b>	Junckers bøgeparket, Harmony, færdiglakeret. For rengøring og vedligehold, se vedlagte kosteskabstave.
-----------------	---

<b>Dørtrin</b>	Dørtrin er lakerede. For rengøring og vedligeholdelsesvejledning, se vedlagte kosteskabstave.
----------------	--

<b>Flisegulv i entre</b>	Villeroy & Boch Pro Architectura, mat, 100x100 mm, farve antracit (PN84). Se vedlagte rengørings- og vedligeholdelsesvejledning.
--------------------------	---

<b>Måtte i entre</b>	Kokosmåtte, plys, farve antracit. Måtten støvsuges efter behov.
----------------------	--



# Badeværelse

- Vægfliser
- Gulvklinter
- Sanitet
- Vandhaner
- Knager m.m.
- Stang til badeforhæng
- Tilslutning af vaskemaskine og tørretumbler
- Ventilator

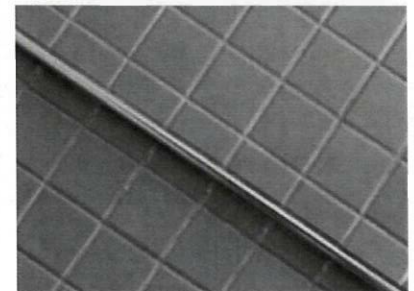
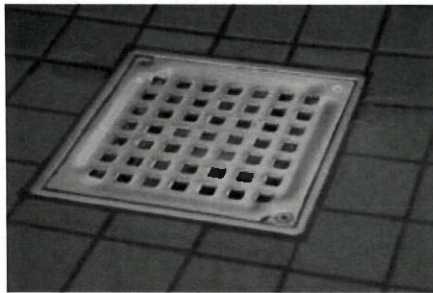

## Badeværelse

**Vægfliser** Villeroy & Boch "Unit two", mat hvid, 150x150 mm

**Gulvklinter** Villeroy & Boch "Pro Architectura",  
mat, 100x100 mm, farve antracit (PN84)

Se vedlagte rengørings- og vedligeholdelsesvejledning.

**Toilet** Ifö Cera væghængt med indbygningscisterne, hvid,  
nr. 3875.

Med 2-skylstryk til 3 og 6 liters skyl.

**Vask** Ifö Cera, hvid.

Den glaserede overflade er nem at holde ren og tåler  
de fleste rengøringsmidler og kemikalier.

Brug altid almindelige rengøringsmidler anbefalet til  
opgaven.

Hårde slibemidler – fx ståluld eller grøn fibersvamp – rid-  
ser overfladen og gør mere skade end gavn. Du bør  
også undgå stærke syrer – fx saltsyre, svovlsyre  
eller stærke alkaliske midler som kaustisk soda.

**Glasplade** Glaspladen langs væggen ved håndvasken er tilpasset i  
mål til netop jeres bolig.

Brug almindeligt forekommende rengøringsmidler,  
eksempelvis opvaskemiddel. Skyl efter med rent vand.

Kalkpletter kan fjernes med vand tilsat eddike eller 10 %  
eddikesyreopløsning.

**Vandhaner** Vandhane ved håndvask:  
Børma Geometry, A1 i krom.

Vandhane ved bad:

Børma Geometry, A1 termostatblandingsbatteri i krom.

Vandhaner rengøres med et flydende, syrefrit rengø-  
ringsmiddel eller med sæbevand. Kalkrester kan fjernes  
med almindelig husholdningseddike. Hvis vandhaner  
drypper, skal du kontakte ejendomskontoret.

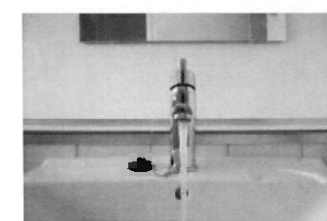
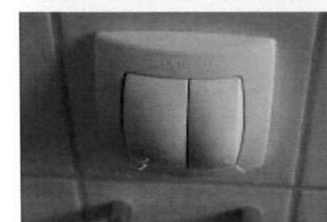

- Brusehoved** Bruserhoved:  
 Damixa, powerspray håndbruser, krom.  
 Den nemmeste rengøring sker ved aftørring med en blød klud umiddelbart efter brug. Almindelig rengøring kan ske med sæbevand eller med et flydende rengøringsmiddel uden indhold af ætsende eller skurende midler. Særlig tilsmudsning eller kalkaflejringer kan fjernes med eddike eller en svag (10 %) eddikesyreopløsning: Lad det virke i kort tid og skyl af med rigeligt vand.
- Undgå midler indeholdende stærke syrer eller baser, lud (klor eller kloakrensning) acetone og salmiak.
- Knager m.m.** Knager - Logic Collection, krom, kort knage 35 mm.  
 Toiletrulleholder – Logic Collection, krom.
- Stang til badeforhæng** Van der P, Erica 2000, forskydelig stang i hvid.  
 Det er tilladt at erstatte stangen med en anden, dog skal stang genmonteres ved fraflytning.
- Der skal altid anvendes badeforhæng.
- Tilslutning af vaskemaskine /tørretumbler** I de store lejligheder er der i badeværelset forberedt til vaskemaskine og tørretumbler.  
 Ved tilslutning af vaskemaskine og/eller tørretumbler skal der altid gives besked til ejendomskontoret.
- Der må kun tilsluttes kondensørretumbler i boligen.
- Ventilator** I brusenichen er placeret en udsugningsventil.  
 Ventilen må ikke afdækkes.
- Gulv afløb** Gulv afløbet renses efter behov.
- Belysning** AO Downlight. Lyskilde: GU 10 25W. Samtidig med udskiftning af lyskilder, bør foretages rengøring af armatur og evt. afskærmning. Rengøring foretages med almindelige rengøringskilder.

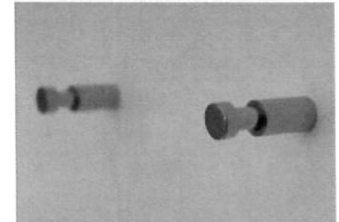

# Varme og ventilation

- Radiatorer
- Gulvvarme
- Udluftning i boligen

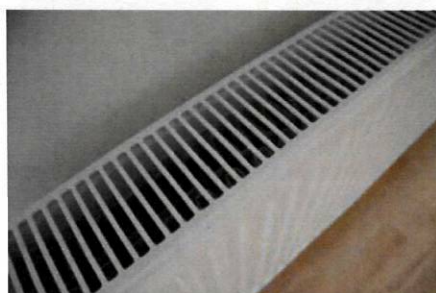

## Varme og ventilation

- Radiatorer** Fabrikat Purmo Compact.  
Med termostatventil af fabrikat Termorett TRV 300.
- Termostaten drejes og indstilles mellem 1-5, alt efter den ønskede varme i rummet.
- Der anbefales en temperatur i alle rum på 20-22 grader, dette opnås ved at indstille termostaten til 3.
- Gulvvarme** Der er gulvvarme i entre og badeværelse.  
Termostatventilen er placeret lige over gulvet i henholdsvis entre og badeværelse.
- Indstilling – se ovenfor under radiatorer.
- Udluftning i boligen** **Udluftning af boligen er meget nødvendig!**  
**Hvis der dannes dug på termoruden, er det tegn på, at luften i boligen er for fugtig.**
- Ved specielle vejrforhold forår og efterår, kan der forekomme kondens på den udvendige side af glasset. Dette er helt normalt.**
- De nye vinduer er betydeligt mere lufttætte end de gamle. Derfor skal du vænne dig til at udlufte mere end før.
  - Indvendig kondens giver risiko for dannelse af skimmelsvamp (mug), som kan være allergifremkaldende – specielt hos børn – og er i øvrigt med til at nedbryde træværket og forkorte vinduets levetid.
  - Du skal lufte ud 2 til 3 gange dagligt i mindst 5 minutter hver gang. Vær ikke bekymret for varmetab, idet væggene i lejligheden, møbler, gulvtæpper og andet indbo holder på varmen.
  - 2 voksne og 2 børn fordamper ca. 15 liter væske i døgnet (sved, mad, vask, osv.).
  - Vand og fugt er langt dyrere at varme op end luft.
  - Lad altid friskluftventilerne stå åbne, og reguler dem kun, hvis det blæser stærkt.

- Fugtproblemer vokser, når rumtemperaturen sænkes, og svinder, når den hæves. Selv en kortvarig sænkning af temperaturen om natten kan give kondensvand på ruderne.
- Populært sagt må fugten som kaldes den relative fugt (RF) ikke overstige 50-55 %.
- Det er en balanceakt at finde det bedste punkt for energibesparelse og formindskelse af fugtproblemer.
- Gardiner og persienner kan gøre luften stillestående ved ruderne, så luften bliver kold og fugtig og danner kondens på glasset.
- Hvis en bolig er udsat for høj luftfugtighed, kan det afhjælpes ved at åbne 1-3 vinduer i ventilationsstilling døgnet rundt og hæve temperaturen 4-5 grader over et normale.
- Utilstrækkelig udluftning giver dårligt indeklima. Ved for lidt luftudskiftning stiger luftfugtigheden og koncentrationen af småpartikler (støv, røg mv.), hvilket kan give sig udslag i hoste, hovedpine, svien i øjnene, udslæt og luftvejsallergi - for slet ikke at tale om skimmel- og mugvækst.

# El-installationer

- HPFI-relæ
- Dørtelefon
- Røgalarm
- Tingbjergnet

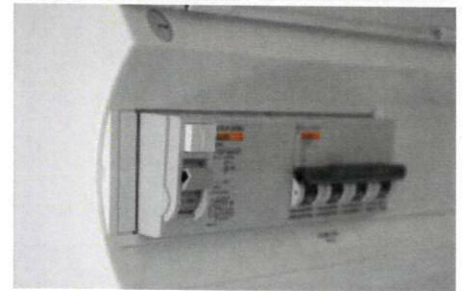
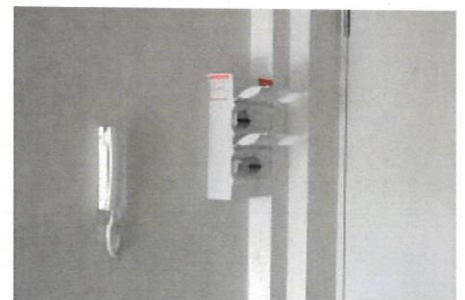
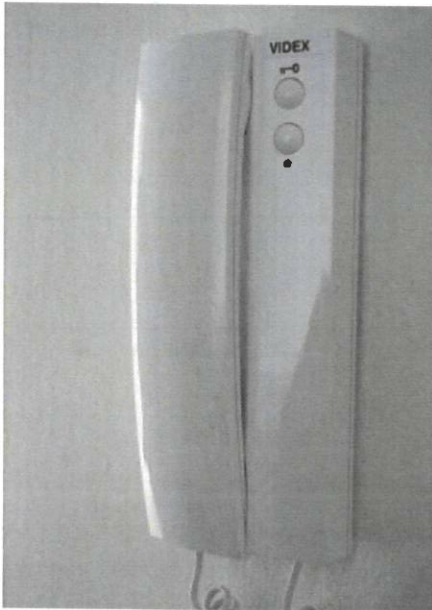

## El-installationer

**HPFI-relæ** HPFI-relæ er placeret i entre ved hoveddøren.  
Gruppeafbrydere er udført som automatsikringer. Hvis en sikring afkobles i forbindelse med overbelastning, geninkobles der ved at vippe afbryderens arm op.

Bemærk, at der af sikkerhedsmæssige årsager ikke må bores i kablekasse i entre.

**Dørtelefon** Videx, artikel 3171.  
Dørtelefon er placeret i entre.  
Se vedlagte betjeningsvejledning indsat bagved.

**Røgalarm** Røgalarmanlæg MG 1532 / 1533.  
Røgalarmen er placeret i loftet i entreen.  
Se vedlagte betjeningsvejledning indsat bagved.

